Sopela gurea

ABENDUA | 2022

BADATOZ GABONAK SOPELARA!
UDALAK PROGRAMAZIO MARDULA PRESTATU DU GABONETARAKO

ESTADO Y RENDICIÓN DE CUENTAS – PLAN DE MANDATO DE SOPELA 2019 - 2023

3.orrialdea

25N: "NI UNA MÁS. BAT BERA ERE EZ"

El pasado 25 de noviembre Sopela volvió a reivindicar el fin de esa lacra social que representa la violencia contra las mujeres.

5.orrialdea

ELKARRIZKETA

Ihart Arakistain: *"Se le está dando mayor visibilidad al deporte femenino y aunque falte mucho para llegar a la igualdad total, vamos por el buen camino"*

8.orrialdea

PREGUNTA DEL MES

El pasado de 5 de noviembre se celebró el tradicional "Día de las pucheras" de Sopela. ¿Cuántas pucheras se presentaron a concurso?

Entre los e-mails que nos lleguen a komunikazioa@sopela.eus con la respuesta acertada sortearemos un juego de cartas Virus+virus 2 cortesía de nuestro comercio del mes **EL DADO VERDE.**

¡Anímate y participa! La persona ganadora de la pregunta del mes anterior: **MARKEL ZUBIETA ARREDONDO**

Ludotekako abenduko programazioa

1,5: Gabonak

2: Euskararen Eguna

3: Gabonetako apaingarria/*Adorno navideño*

Abenduaren 6an eta 8an eta abenduaren 23tik urtarrilaren 6ra arte itxita/ *El 6 y 8 y del 23 de diciembre al 6 de enero cerrado.*

7: Gabonetako zuhaitza/*Arbol de Navidad*

9: Ludoteka apaintzea/*Decorar la ludoteca*

10: Arkeologia museora irteera/*Salida al Museo Arqueológico*

12,13,14,15,19,20,21: Gabonetako Postal Lehiaketa/*Concurso de Postales Navideñas*

16: Zinea: Athur Christmas

17: Gabonetako Postalak/*Postales Navideñas*

22: Sari banaketa/*Reparto de premios*

** Abenduaren 7an eta 9an Ludotekako ordutegia 9:30-14:00 izango da

** *Los días 7 y 9 de diciembre el horario de Ludoteca será de 9:30-14:00h*

TELEFONO INTERESGARRIAK
Teléfonos de interés

UDALA Ayuntamiento
94 406 55 00

UDALTZAINGOA Policía Municipal
94 406 55 11

KURTZIO KULTUR ETXEA
94 406 55 05

UDAL LIBURUTEGIA Biblioteca Municipal **94 406 55 08**

KIROLDEGIA - IGERILEKUAK Polideportivo - Piscinas
94 406 55 20

UDAL PILOTALEKUA Frontón Municipal **94 676 44 04**

GIZARTE ZERBITZUAK Servicios Sociales
94 676 37 83

UDAL EUSKALTEGIA Euskaltegi Municipal
94 676 31 54

KZ GUNEA SOPELA
94 403 34 06
tutor.sopela@kzgunea.net

BAKE EPAITEGIA Juzgado de Paz
94 676 33 55

TAXI GELTOKIA Parada de Taxi
94 676 10 03

TURISMO BULEGOA Oficina de Turismo **94 406 55 19**

DYA 94 410 10 10

LARRIALDIAK Emergencias **112**

OSASUN ZENTROA Centro de Salud
94 676 41 19

EUSKARA ZERBITZUA
94 657 92 79

www.sopelaneuskarazatseginez.com
HIZKUNTZ ESKUBIDEEN URRAKETAK SALATZEKO
902 19 43 32 (Behatokia)

GENERO - BIOLENTZIA KASUETAN LAGUNTZEKO TELEFONOA Teléfono de Asistencia sobre Violencia de Género **016**

BERDINTASUN SAILA
94 657 92 82

EUSKO JAURLARITZA
900 840 111

TAMAINA HANDIKO TRASTEEN BILKETA
RECOGIDA DE VOLUMINOSOS

T. 900 720 631
Wasap: 638 54 32 95
trastezaharrak@enviser.net

Noiz atera zure hondakinak?
DOMEKA GAUEAN
Non utzi? Zabor edukiontzien ondoan, inoiz ez barruan.

¿Cuándo sacar tus residuos?
EL DOMINGO POR LA NOCHE
¿Dónde depositarlos? Cerca de un contenedor de basura, nunca dentro.

RINDIENDO CUENTAS DE LA GESTIÓN Y DE LOS COMPROMISOS ADQUIRIDOS

42 acciones – 71% CUMPLIDO

En 2019, el Equipo de Gobierno del Ayuntamiento de Sopela, diseñó un plan de **42 acciones como compromiso y eje tractor para la legislatura articulados en 7 ejes:**

- Desarrollo económico y empleo. (10 acciones)
- Cohesión social (9 acciones)
- Desarrollo territorial sostenible (8 acciones)
- Cultura y deporte (4 acciones)
- Movilidad (3 acciones)
- Seguridad y convivencia (4 acciones)
- Gobernanza (4 acciones)

Desde entonces y como consecuencia del trabajo realizado, se ha ido dado cumplimiento a muchas de las acciones. Su avance, se ha ido publicando en la página municipal www.udala.sopela.eus/plandemandato. Ahora, a unos meses de finalizar el mandato, a través de este apartado de rendición de cuentas, desde el Equipo de Gobierno queremos contar paso a paso, qué ha sido de los compromisos y en qué situación nos encontramos.

Rendimos cuentas de un mandato marcado por la pandemia del COVID 19 y sus efectos sanitarios, económicos y sociales. Sin embargo, Sopela se ha propuesto reponerse y afrontar los retos inicialmente planteados.

10 acciones de desarrollo económico y empleo. 80% COMPLETADO.

Para promocionar los deportes de deslizamientos:

- Se ha puesto en marcha la Semana del Surf que se desarrolla anualmente (febrero) y que ayudan a desarrollar la industria de deslizamiento y el turismo ecosaludable en Sopela.
- Surf Bussiness meeting y Orekan Sakonduz Bizkaia. Junto con otros municipios costeros y la Diputación de Bizkaia, se firman convenios de colaboración y acciones conjuntas con para la promoción del sector.
- Además, se ha logrado la inclusión de Sopela en la liga estatal de Skate, convirtiéndose en un elemento más que posiciona al municipio en los deportes de deslizamiento y se retoma el campeonato de surf adaptado en 2023.

Para la promoción de la economía local:

- Más de 570 personas emprendedoras en cursos, mentoring, subvenciones y programas de promoción del empleo. Mentoring, SopelaINN, Sopelan, EraikINN, EmakumeON...
- Más de 200.000 € en bonos de comercio desde 2019: Aktibate Sopela, Bonos denda y Gastrobonos.
- Se promueve la construcción de la nueva estación de la ITV en Osteiko que abrirá sus puertas próximamente.

9 acciones de Cohesión social e igualdad. 75% COMPLETADO.

- En políticas de cohesión, se realizan campañas anuales de subvención para el pago del alquiler por valor de 40.000€/año
- Se ha avanzado en acuerdos con Gobierno Vasco para la construcción de 63 viviendas de alquiler social en Asu y Loiola que se acompañarán de un centro de día para personas mayores.

Se continúa trabajando en la igualdad a través de campañas para la tolerancia y la prevención y lucha contra actitudes intolerantes, maltrato...etc.

- Sopela Diversa asesora a más de 71 personas migradas.
- Con SOPELA SOLIDARIO se destinan 35.000€/año a cooperación internacional.
- 105.000€ destinados a hacer frente a la pobreza energética, brecha digital y material escolar.
- Además, se ceden locales para la actividad de Cruz Roja y programa de respiro Zainduz.

Se han puesto en marcha numerosos programas en igualdad y tolerancia con campañas "Gure Anitza" por la tolerancia LGTBIQ+, campañas por la igualdad 8M y 25N.

Y además...

- Se abren dos zonas de esparcimiento canino en Larrabasterra y el Parque Iturrieta.
- Se diseña la Agenda 2030 para trabajar en el Desarrollo Sostenible de Sopela.

Se ponen en marcha numerosos procesos participativos para implicar a la ciudadanía en los proyectos relevantes del Sopela. Presupuestos participativos, Larrabasterra EKIN, proceso de movilidad, semipeatonalización del centro, etc y se pone en lanza la nueva página web para mejorar la información y la transparencia municipal.

SEGUIMOS TRABAJANDO.

2022KO URRIKO UDALBATZA

APROBACIÓN SI PROCEDE DEL ACTA DE LA SESION ANTERIOR DE FECHA 29 DE SEPTIEMBRE DE 2022.

Se da por aprobada el acta.

APROBACIÓN INICIAL, SI PROCEDE, DE LA ORDENANZA SOBRE EL CIVISMO, REGULADORA DEL USO DEL ESPACIO PÚBLICO Y LA PROTECCIÓN DEL PAISAJE URBANO DE SOPELA (EXPEDIENTE 2496/2022)

A favor: EAJ-PNV (7), PSE-EE (1), CONCEJALA NO ADSCRITA (1)
En contra: EH BILDU (6), ELKARREKIN SOPELA PODEMOS (1), DB-TU (1)

APROBACIÓN DEFINITIVA, SI PROCEDE, DEL ESTUDIO DE DETALLE RELATIVO A LA PARCELA 7 DE LA UNIDAD DE EJECUCIÓN 7.1 (EXPEDIENTE 2082/2022)

A favor: EAJ-PNV (7), PSE-EE (1)
Abstención: ELKARREKIN SOPELA PODEMOS (1)
En contra: EH BILDU (6), DB-TU (1), CONCEJALA NO ADSCRITA (1)

APROBACIÓN, SI PROCEDE, DEL EXPEDIENTE Nº 35 DE MODIFICACIÓN PRESUPUESTARIA MEDIANTE TRANSFERENCIA DE CRÉDITO. (EXPEDIENTE 383/2022)

A favor: EAJ-PNV (7), PSE-EE (1), CONCEJALA NO ADSCRITA (1)
Abstención: DB-TU (1)
En contra: EH BILDU (6), ELKARREKIN SOPELA PODEMOS (1)

Atxabiribil Hondartzako webcam-a konponduta dago

Arazo teknikoak direla medio zerbitzua etenda egon eta gero, Atxabiribil hondartzako webcam-a erabilgarri dago berriro. Gogoratu kamara honek Itsasoaren egoeraren, olatuen eta hondartzaren egoeraren zuzeneko irudiak eskaintzen dituela eta w ww.sopela.eus/webcam-olas/ estekan ikus daitekeela.

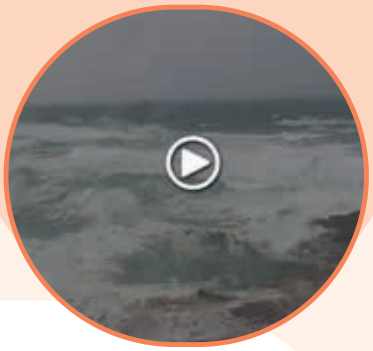

Oraindik plaza libreak daude Musika Eskolako 2022/2023 ikasturterako

Hurrengo talde eta eskoletan plaza hutsak daude eta ikasle berriak matrikulatzeko aukera dago.
En los siguientes grupos y clases quedan plazas libres y hay opción de matricular a nuevos/as alumnos/as.

Hastapen tailerra / Taller de iniciación

- Asteartea / Martes 18:00-19:00 (2017. urtean jaiotakoak / nacidos/as en 2017)

Musika-hizkuntza / Lenguaje musical

- Asteartea/ Martes 19:00-20:00 (2009. urtean edo lehenago jaiotakoak / nacidos/as en 2009 o en años anteriores): Sarbide-proba egingo zaie / Se les realizará una prueba de acceso
- Osteguna / Jueves 18:00-19:00 (2015. urtean jaiotakoak / nacidos/as en 2015): Sarbide-proba egingo zaie / Se les realizará una prueba de acceso.

Pianoa / Piano

- Astelehena / Lunes 17:30-18:00
- Osteguna / Jueves 16:00-16:30
- Ostirala / Viernes 17:00-17:30

Biolina / Violín

- Astelehena / Lunes 19:30-20:00
- Asteartea / Martes 18:00-18:30

**Pianoko edo biolineko plazak eskatzen dituzten ikasleek musika-hizkerari buruzko ezagutza nahikoa izan beharko dute, edo talderen bat sartu.*
**Los/as alumnos/as que soliciten plazas de piano o violín deberán tener los conocimientos suficientes de lenguaje musical o incorporarse a algún grupo.*

Txalaparta

- Asteazkena / Miércoles 16:30-17:00, 19:30-20:00, 20:00-20:30, 20:30-21:00

Sopelako Jauregizar Soinu Alai musika eskola Jauregizar plazan dago, Lorealde kaleko 3. zenbakian.
La Escuela de música de Sopela, Jauregizar Soinu Alai se encuentra situada en la céntrica plaza de Jauregizar, calle Lorealde nº3.

Telefonoa: **94 656 94 80**

25N: “Ni una más. Bat bera ere ez”

El pasado 25 de noviembre Sopela volvió a reivindicar el fin de esa lacra social que representa la violencia contra las mujeres.

Bajo el lema “Ni una más. Bat bera ere ez”, el consistorio sopeloztarra conformó una extensa programación de actividades que en palabras de la concejala del Área de Acción Social, Cooperación, Mujer e Igualdad, Teresa Fernández, *“buscó transmitir la importancia de esta fecha para mostrar el apoyo y la implicación que debe mantener activa la lucha contra la violencia de género, tanto a nivel institucional, como social”*.

Según la información del Ministerio de Igualdad, los datos oficiales arrojan la alarmante y lacerante cifra de 38 mujeres asesinadas en lo que va de año. *“Dado el injusto y elevado número de feminicidios cometidos, queremos dejar patentes la violencia y las consecuencias que sufren las mujeres en grado máximo, por el mero hecho de serlo. Se trata de una cifra alarmante, descarnada y real que sirve para la reflexión, ante esta lacra intolerable y cruel que necesita de respuesta social, apoyo, reivindicación y alerta. Proteger a las víctimas y trabajar juntos en la prevención, sensibilización y educación es por ello algo vital, sin banderas ni ideologías que nos alejen de la unidad”*, subrayó Josu Landaluze, alcalde de Sopela en una lectura del manifiesto institucional que fue amenizada por un dúo de cuerda.

Esta jornada tan reivindicativa contó con la colaboración especial de la Asociación Clara Campoamor, todo un referente social del movimiento feminista que, como cuenta su historia *“fue fundada en 1985 por la necesidad imperante de defender los derechos de la mujer ante la continua transgresión de los mismos, tanto en el mundo laboral y profesional, sanitario, cultural o familiar, como por la indefensión de la mujer víctima de delitos sexuales y agresiones”*.

En ese sentido la concejalía de Acción Social, Cooperación, Mujer e Igualdad, realizó el 24 de noviembre, en el Salón de Plenos del consistorio sopeloztarra, un merecido reconocimiento a la labor de la asociación, a través de su presidenta Blanca Estrella Ruíz, por su trayectoria en la lucha y reivindicación de los derechos de las mujeres.

TEATRO EN CLAVE DE MUJER

El teatro fue otra de las vías que el Ayuntamiento de Sopela utilizó para visibilizar el problema social de la violencia contra las mujeres. Kurtzio Kultur Etxea albergó el 24 de noviembre la representación de la obra “Segaremos ortigas con tacones”, mientras que “Maletas de Tierra” impregnó las calles de Sopela de reivindicación en clave de mujer**.**

Arreta emakumearengan, enpleguaren eta ekintzailetzaren testuinguruan

Integrando Fundazioak antolatuta, Sopelako Udaleko Berdintasun Sailaren eta Bizkaiko Foru Aldundiko Enplegu, Gizarteratze eta Berdintasun Sailaren laguntzarekin, eta azaroaren 25ean programatutako jardueren barruan, Kurtzio Kultur Etxeak “Berdintasunerako kristalezko sabaiak kentzen I. Kongresua” burutu zuen joan den azaroaren 30ean. Bertan, hainbat angelutatik, arreta jarri zen emakumeek enpresa edo erakundeetako zuzendaritza-postu gorenetara iristea eragozten duen bereizketa okupazional bertikalean.

Erreferenteak diren gonbidatuekin, enpresariekin, ekintzaileekin, trantsizioen bultzatzaileekin, lehen kongresu hau kristalezko mugak hausnartzeko eta jomugan jartzeko topagune ezinhobea izan zen, emakumeek enpleguan eta ekintzailetzan duten egungo egoera, egindako bidea eta erronkei aurre egiten eta helburuak lortzen jarraitzeko estrategietan sakonduz.

Concesión de subvenciones del 50%, referente al incremento del 20% de la tarifa del abono anual del año 2022 del polideportivo municipal de Sopela

El Ayuntamiento de Sopela acordó en la sesión plenaria del pasado 11 de noviembre la aprobación de la convocatoria de "Ayudas a la promoción de la práctica del deporte" para la concesión de subvenciones del 50%, referente al incremento del 20% de la tarifa del abono anual del año 2022 del polideportivo municipal de Sopela.

Con una dotación de 45.000 euros, el objetivo principal de la presente convocatoria radica en incentivar la práctica deportiva y la utilización de las instalaciones deportivas municipales, favoreciendo la igualdad de oportunidades para acceder a unos equipamientos que suponen un servicio básico para la ciudadanía.

Las personas interesadas no deben solicitar la subvención, ni en el Ayuntamiento ni en la empresa que gestiona el polideportivo BPXPORT SOPELANA, se resolverá de oficio y se abonará mediante descuento en los próximos recibos de enero y febrero a todas las personas que cumplan los requisitos.

Se consideran personas beneficiarias de esta convocatoria a las personas físicas mayores de 18 años, que se encuentren empadronadas en el municipio de Sopela, y que tengan la consideración de abonados para el uso de las instalaciones deportivas municipales de Sopela durante todo el año 2022.

El I Concurso de Ideas Eraikinn premia el emprendimiento de Sopela

Kurtzio Kultur Etxea acogió el pasado 16 de noviembre la primera edición del Concurso de Ideas empresariales Eraikinn con la intención de aportar su grano de arena en el ecosistema emprendedor de Sopela y Uribe Kosta. El objetivo del concurso era atraer y crear una comunidad de emprendedores que generen sus proyectos en el área de Uribe Kosta y Bizkaia, dotándolos de un apoyo técnico y económico para el desarrollo de sus proyectos en una fase inicial.

Los tres proyectos premiados fueron:

- Primer Premio de 5.000 euros: WEND, liderado por Oier Laurodogoitia e Irene Persona.
- Segundo Premio de 2.500 euros: Cleverway, liderado por Lucia Mozas y Olatz Gonzalez.
- Tercer Premio 1.250 euros: Centro Interpretación Flysch, por Imanol Lopez y Barbara Casas.

Además se otorgaron dos premios especiales a:

- Blap, liderado por Marco Einoder y Leire Apraiz.
- 2. Jardines para el desarrollo sostenible, liderado por Jose Miguel León.

A pesar de ser la primera edición del certamen, desde la organización del evento se mostraban "muy satisfechos". *"Teniendo en cuenta que es el primer año creemos que la acogida ha sido muy buena y el nivel de participación ha sido bastante alto"*, resaltaban.

Desde el Área de Empleo y Promoción Económica, la concejala Teresa Fernández quiso poner en valor a las personas emprendedoras que innovan y crean empleo, *"a estas personas que valientemente deciden emprender y luchar por el desarrollo de sus proyectos, siendo capaces de liderar cambios sociales importantes. Queremos mantener y atraer talento a nuestro municipio, en tiempos de dificultades donde también se abren oportunidades que debemos aprovechar"*.

Por su parte, el alcalde de Sopela, Josu Landaluze confirmó que el Ayuntamiento de Sopela seguirá apostando por su desarrollo porque *"creemos en las personas que tienen empuje y valentía que serán capaces con su esfuerzo de mejorar el bienestar de todas la ciudadanía"*.

ESKUALDEKO KIROL ERAGILEAK BATERA EUSKARA KIROL ESPARRUAN NORMALIZATZEKO

Uribe Kostako Zerbitzu Mankomunitateak eskualdean dauden hainbat kirol eragile "KIROLA eta EUSKARA" izeneko foroan elkartu zituen pasadan azaroaren 8an, Bizkaiko Foru Aldundiko Euskara, Kultura eta Kirol Sailak, Bizkaiko Kirol Federazioen Elkartearekin (ASFEDEBI), kirol federazioekin eta Eurosportekin batera sustatzen duen BIKEE (Bizkaian Kirola Ere Euskaraz) proiektuaren aurkezpen publikoa egiteko.

BIKEE, 2017an jaiotako proiektua da, euskararen erabilera soziala kirol mundura hedatzeko asmoz. Ordutik Bizkaiko 39 kirol-federazio proiektu honen parte dira. BIKEE programak, Bizkaiko kirol-sistema federatu osoa hartzen du, modalitate bakoitzean euskararen erabileraren normalizazioan aurrera egiteko.

Testuinguru honetan, Mankomunitateak Uribe Kostako kirol eragileak Sopelako Kurtzio Kultur Etxean batu zituen BIKEE programa ezagutzera emateko. Ekitaldian Josu Landaluze Uribe Kostako Mankomunitateko lehendakariak hartu zuen hitza. Landaluzek gogoratu zuen, mankomunitateak 2021eko ekainean urrats kualitatibo garrantzitsu bati ekin ziola, "Uribe Kostan Euskaraz Blai" estrategia berria abian jarriz. *"Aurkezpen hartan, gutako bakoitzak bere ur tanta jarioan jarriaz euskaraz busti eta euskararen itsasoa indartzeko eta osatzeko determinazioa hartu genuen. Uribe Kostan euskaraz bizitzeko aukerak indartzera eta sendotzera goazela azpimarratu genuen, eta bide horretan eskualdeko eragile guztiei elkarlanerako eskua luzatu genien, tartean gaur hemen gonbidatuak zareten guztioi"*.

Bestalde, Lorea Bilbao, Euskara, Kultura eta Kirol foru diputatuak kirolean euskara sustatzeko beharra eta nahia dagoela adierazi zuen. *"Kirol klubengana heltzeko helbururekin, proiektua Bizkaiko eskualde guztietan aurkeztu dugu, lehenengo maila politikoan, alkate eta zinegotziekin eta gero, lan-mahaiak osatuz euskara eta kirol teknikariekin eta klubetako ordezkariekin. Bizkaia osatzen duten 9 eskualdetatik 8tan aurkezpen politikoak egin ditugu eta horietako 4 eskualdetan lan mahai teknikoak ere egin dira eta 84 klub dagoeneko BIKEE programan sartu dira. Inguruen soziolinguistiko bakoitzaren berezitasunak kontuan hartuta kirolean euskara sustatzeko beharra eta nahia dago"*.

Ekitaldian, Bizkaiko kirolari ezagunen eta erreferentzialen zuzeneko iritziak eta testigantzak ere jaso ziren. Horien artean Iraia Iturregi (Athleticen emakumezkoen taldeko entrenatzailea), Pello Bilbao (Bahrain Victoriouseko txirrindularia), Danel Abando (boxeolaria), Nagore Osoro (arraunlaria) eta Andoni Aretxabaleta (Baikoko pilotaria) egon ziren, besteak beste. Kirola eta euskara gaia ardatz hartuta mahai inguru interesgarriaz gozatzeko aukera izan zen.

URIBE KOSTAKO MANKOMUNITATEAK BERE 30. URTEURRENA OSPATU DU

Uribe Kostako Zerbitzu Mankomunitateak bere sorreraren 30. urteurrena zuen pasadan azaroaren 27an. Sopelako Kurtzio Kultur Etxeak hartu zuen egun seinalatu honetako ospakizuna. Ekitaldian ez ziren falta izan erakundea zuzendu duten Anabel Landa eta Jose Luis Gutíerrez Roca presidenteak, ezta bertako langileak eta Mankomunitatea osatzen duten zazpi udalerrietako alkateak ere: Sopela, Barrika, Berango, Gorliz Lemoiz, Plentzia, eta Urduliz.

Kurtzion egindako ekitaldi xumean, bertaratutakoek erakundearen marka berria ezagutu ahal izan zuten. Josu Landaluzeren hitzetan, *"markaren helburua eskualdea irudikatzea da, gure iragana omentzea, etorkizunari begira"*.

Marka berriak, Uribe Kosta belaunaldiz belaunaldi irudikatu duen eta orain bere oroimenaren parte den elementu bat irudikatzen du. 200 errota baino gehiago daude datatuta, ibaietakoak, haizezkoak eta mareakoak ziren eta batez ere irina lortzeko eta burdinoletarako erabiltzen ziren.

Errotaren kontzeptuak ondare kulturala, tradizio autoktonoa, komunitatearentzako zer-bitzua, ekintzailetza, ingurune naturala aipatzen ditu. Erakundearen espirituarekin eta identitatearekin oso lotuta dauden kontzeptuak. Era berean, errotak eta haien gurpilak energia motorrarekin lotzen dira, aldaketa eta garapen jasangarriaren eragile gisa.

Aurrekoa baino modernoagoa, irakurgarriagoa eta identifikagarriagoa den marka berri honek, beste jauzi bat eman nahi du zerbitzuen eraginkortasunerantz eta iraunkortasu-nerantz, egungo garaiekin eta dimentsio digitalarekin bat etorriz, zerbitzuen moderniza-zioaren erakusgarri.

Elkarrizketa

Ihart Arakistain: "Se le está dando mayor visibilidad al deporte femenino y aunque falte mucho para llegar a la igualdad total, vamos por el buen camino"

La puntista sopeloztarra Ihart Arakistain se ha convertido por méritos propios en una de las jugadoras de cesta punta más reconocidas en el mundo de la pelota y el frontón. A pesar de contar con tan solo 16 años, esta amante de los frontones y el frenetismo que implican, continúa acumulando trofeos y reconocimientos. Así lo corroboran los triunfos logrados este 2022: un Campeonato de Euskadi, una Copa de España en categoría absoluta, su cuarto Campeonato de España y un más que meritorio subcampeonato en el Mundial celebrado recientemente en Biarritz. Casi nada.

»El pasado mes de octubre participaste por segunda vez en el Mundial de Cesta Punta celebrado en Biarritz. En la gran final femenina Maite Ortiz y Eneritz Lizardi se llevaron el gato al agua.
¿A pesar de esa brillante segunda posición como fue la experiencia?

Fue una semana increíble, compartimos la experiencia con los puntistas profesionales, que han sido nuestros referentes y hemos vivido toda la experiencia con ellos. Se me pasó muy rápido y lo repetiría sin duda.

» ¿Cuáles han sido tus logros desde que comenzaste?

He participado en muchos campeonatos pero en los últimos dos años he quedado segunda en dos mundiales, subcampeona de Europa dos veces también, y este año he obtenido el primer puesto en el Campeonato de Euskadi, Copa de España absoluto y Campeonato España por cuarta vez.

» Ya en 2021, por primera vez en la historia, se disputó el Mundial Femenino de esta especialidad, en categoría sub-23 y este año el mundial celebrado en Biarritz también ha contado con representación femenina. ¿Crees que la "ola" de puntistas femeninas que surgió hace unos años ya está dando sus frutos?

Sin ninguna duda, estos últimos años nos están dando más visibilidad y está dando su fruto. Cada vez más gente conoce este deporte y el papel que tenemos nosotras. Cada vez jugamos más campeonatos de alto nivel, los medios nos dan mayor visibilidad y gracias a eso nos hemos convertido en referentes para las más jóvenes que vienen por detrás.

» ¿Qué crees que está cambiando en este deporte?

Yo creo que el mayor cambio ha sido que la gente se está dando cuenta de que las mujeres también competimos a un alto nivel y que podemos llenar frontones. Cada vez es mayor el número de gente que viene a vernos y se nos está dando una oportunidad muy grande.

» ¿Crees que este deporte y el deporte en general caminan hacia una mayor inclusión de la mujer? ¿Cuales crees que son las razones?

Es verdad que en la historia del deporte la mujer nunca ha sido protagonista, pero ahora se está notando un gran cambio; al aparecer en los medios de comunicación. Se le está dando mayor visibilidad al deporte femenino y aunque falte mucho para llegar a esa igualdad vamos por el buen camino.

» Empezaste desde muy pequeña a practicar pelota a mano. ¿Con qué edad comenzaste en esta disciplina y qué es lo que te atrajo de ella?

A los 5 años empecé en Sopela a jugar a mano. Mis dos hermanos mayores también jugaban y yo pasaba todo el día metida en el frontón. Un día el entrenador de mis hermanos me dio la oportunidad de probar y desde aquel día no me he separado de este mundo. Lo que más me atrajo fue el buen ambiente que se respira en el frontón.

» Si mal no recuerdo comenzaste practicando pelota. ¿Es así? ¿Qué te hizo coger la cesta?

La pelota me gustaba, pero no tiene comparación con la cesta. El juego es más lento y en mi opinión, la cesta es mucho más bonita de ver. Es espectacular la rapidez, la elegancia y el sonido que hace la pelota al impactar contra la pared.

»¿Cómo es el día a día de una chica que practica Cesta-Punta?
¿Dónde entrenas? ¿Te cuesta compatibilizarlo con tus estudios?

Entreno en Berriatua, está un poco lejos de casa y eso conlleva muchos viajes entre semana y también los fines de semana.
Agradezco mucho la implicación de mis padres. Es verdad que con los entrenamientos y los viajes pierdo tiempo pero todavía no he tenido muchos problemas con los estudios. En algún momento concreto sí que me ha faltado tiempo pero normalmente me organizo bien.

» ¿Cómo valoras el nivel existente en Euskadi y el Estado en cesta?

En Euskadi hay un gran nivel en este deporte, bastante superior al del resto del Estado y al resto del países, tal y como se ha demostrado en el mundial de pelota celebrado en Biarritz.

» ¿Crees que la modalidad cesta punta está adquiriendo la relevancia de antaño? ¿A qué crees que se debe el mayor seguimiento que tiene la pelota? ¿Esto podría cambiar?

No creo que la cesta punta tenga la relevancia que tenía antaño cuando un puntista era más importante que un jugador del Athletic. Lo cierto es que estos últimos años está adquiriendo cada vez más importancia, debido en gran parte a la apuesta que está haciendo ETB en la retransmisión de los partidos de la Winter Series.

» En 2021, por primera vez en la historia, el frontón de Gernika acogió un festival de cesta punta protagonizado por hombres y mujeres en la que participaste junto a Maialen Aldazabal. ¿Cómo recuerdas aquel día? ¿Crees que la presencia femenina en este deporte ha cambiado desde entonces?

Recuerdo aquel día con mucha ilusión. Ganamos aquel partido, aunque el objetivo de ese día no era ganar sino dar un espectáculo y demostrar que las mujeres tenemos suficiente nivel para llenar frontones. Fue la primera vez que la cesta punta femenina se retrasmitió por televisión. Eso marcó un antes y un después.

» ¿Quién es tu referente en este deporte?

No podría mencionar a una sola persona. Mis referentes son mis compañeras, las que me han acompañado en este camino que estamos abriendo para todas las pelotaris que vienen por detrás.

Munarrikolandaren irteera berria

Munarrikolanda taldeak Errioxako lurretan egingo den txango batekin emango dio amaiera 2022 urteari. Abenduaren 18an, igandea, Anguianora joango gara eta ibilbide zirkular bat egingo dugu San Quiles (1342m) eta El Reloj (1040m) gailurretara igoz.

Bide batez, jakinarazi nahi dizuegu abenduan hasiko garela 2023 denboraldirako Mendi Federazioaren lizentziak izapidetzen. Informazio gehiago www.munarri.com webgunean, munarri@gmail.com helbidera idatziz edo 696 731 662 telefonora deituz.

SOPELAKO LAGUN ARTEA ABESBATZA

En estas fiestas navideñas queremos agradecer a la Corporación de Sopela, personal técnico, Iglesia de Sopela y sus componentes, al director del Coro D. Iker Freire Vivian y, a todos los vecinos establecimientos y bares de Sopela que nos han acompañado durante este año.

Sin la colaboración de vosotr@s no podríamos desarrollar nuestra acción cultural coral.

Por lo tanto deseamos para tod@s UNAS FELICES FIESTAS 2022, ¡EGU BERRI ON Y UN PROSPERO AÑO 2023, URTE BARRI ON 2023!

Os recordamos que el día 20 de diciembre el coro, invitado por Radio Nervion, asistirá al centro Aragonés de Bilbao a los conciertos de "Martes corales".

NACE LA ASOCIACION JUVENIL GAZTELARRE

Las I Jornadas de Jóvenes por la Igualdad de Uribe Kosta celebradas el pasado 26 de noviembre en Kurtzio Kultur Etxea fueron testigo de la presentación oficial de la asociación sopeloztarra Gaztelarre, asociación juvenil contra la violencia sexual que nace con la premisa de defender e impulsar los derechos de las mujeres, recalcando su importancia en la sociedad y aportar su granito de arena en el proceso de creación de una sociedad de futuro basada en la igualdad de género y en el respeto mutuo entre mujeres y hombres.

Ongi etorri Gaztelarre!

Hilabeteko komertzioa

EL DADO VERDE

Con varios años dedicados ya al hobby de las miniaturas y los juegos de mesa y siendo un aficionado de toda la vida, éste verano dimos el pistoletazo de salida a este nuevo proyecto que es El Dado Verde. Un lugar especializado en los juegos de miniaturas y el modelismo, los juegos de mesa y los juegos de rol, una tienda en la que encontrar alternativas de ocio creativas, artísticas y que fomentan la socialización.

El catálogo que se nos presenta es realmente inmenso. Es por eso que nos hemos querido especializar en el mundo de las miniaturas, las pinturas, los llamados Wargames, o juegos de guerra, que implican todo un proceso creativo de investigar, montar, pintar y finalmente disfrutar del juego. Este mundillo ofrece no sólo una recompensa inmediata sino que el disfrute va por etapas y el quid de la cuestión es saber disfrutar de todas ellas, aunque mucha gente prefiere centrarse en alguna de las etapas del hobby.

Así pues a quien le gusta jugar y sólo jugar puede disfrutar de la selección de juegos de mesa que presentamos pudiendo acceder a un gran catálogo bajo pedido. Los que disfrutan preparando partidas y creando historias trepidantes sin duda encontrarán en los Juegos de Rol una opción excelente de la que disfrutar y poder luego compartir con su gente en las partidas que surjan. Por último, los Wargames en sus múltiples facetas, cumplirán las expectativas de toda persona que se acerque por El Dado Verde.

Por último mencionar que uno de los motivos por los que surge este establecimiento es poder ofrecer alternativas para el tiempo libre de jóvenes y no tan jóvenes. Queremos poder ofrecer a las y los adolescentes y jóvenes adult@s una gama de eventos, torneos, ligas y en defintiva un espacio en el que puedan pasar a echar un rato en un ambiente distendido, siempre aprendiendo y socializando de una forma sana.

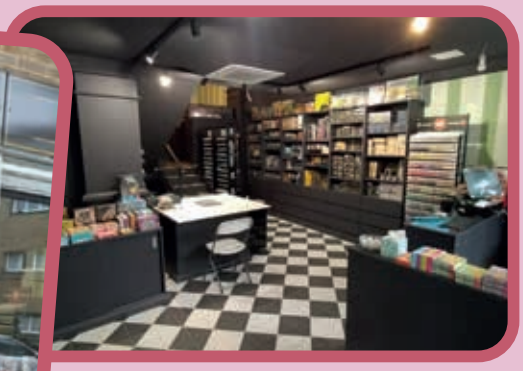

Nos podréis encontrar en Instagram, Facebook y en la web www.eldadoverde.com
E-mail: tienda@eldadoverde.com
Teléfono: 628989511

No te quedes mirando el escaparáte y ¡atrévete a pasar!

El Putxera Eguna retorna con exito

El pasado 5 de noviembre el olor a alubias volvió a sentirse por las calles de Sopela tras dos años de obligado parón. El tradicional Memorial Pepetxin-Putxera Eguna que tanto éxito tiene en el municipio celebró su onceava edición con un ambiente inmejorable donde las y los sopeloztarras no quisieron faltar a la esperada cita. Un día tan especial así lo requería.

Las 106 cazuelas que se presentaron a concurso dejaron claro que a pesar del parón, este día se ha convertido ya en una de las citas gastronómicas más relevantes y esperadas del año para cuadrillas y colectivos de nuestro pueblo. De esas 106 putxeras 73 fueron de participantes sopeloztarras. Como en otras ocasiones, l@s diferentes participantes cocinaron las alubias en soportales, plazas y distintos lugares del municipio y aprovechando el buen tiempo, muchos comieron las putxeras en la calle, otros en txokos, carpas, etc.

Este día, que ya es toda una tradición gastronómica en Sopela, fue impulsado hace más de una década con el objetivo de recordar un día en el calendario a José López, más conocido como Pepetxin, con la actividad que más le gustaba hacer que era cocinar y qué mejor que haciendo alubias al estilo tradicional.

Este año 2022 se da la circunstancia de que por primera vez el grupo Marmiton ha dejado de estar a cargo de la organización. Los años van pasando y los integrantes de la asociación han decidido pasar la cuchara a las nuevas generaciones. A pesar de este cambio generacional al frente del certamen, las y los sopeloztarras pueden estar tranquil@s, ya que la excelente organización de esta edición hace indicar que el futuro del Putxera Eguna de Sopela está asegurado.

Udalak programazio potoloa antolatu du gabonetarako

Gabonak gero eta hurbilago daude! Hori dela eta, Sopelako Udaleko Kultura Sailak Gabonetako kanpainaren harira antolatutako programazio potoloa prestatu du. Bertan, kultura, prestakuntza, pedagogia eta aisialdiko jarduera ugari biltzen dira gustu eta adin guztietako publikoentzat. Arte eszenikoak, musika eta, batez ere, haurrentzako jarduerak izango dira programazioaren ardatz nagusiak. Amaia Guenetxea Kultura zinegotziaren hitzetan, programazio *"zabala da, anitza, baina etxeko txikienengan pentsatua bereziki"*.

"Udal gobernutik jakin badakigu une zaila bizi dugula, eta horregatik nahi izan dugu urte sasoi berezi honetan sopeloztarrek jardueraz eta poztasunez betetako jaiak izatea eta familiakoekin eta lagunekin gozatzea. Denontzako programazioa, eta oso protagonismo berezia txikienentzat. Haurrak izan dira pandemiaren ondorioak gehien pairatu dituzten kolektiboetako bat. Ereduzko portaerarekin egin zuten, eta orain, osasun murrizketarik gabe, benetako protagonistak izatea nahi dugu", nabarmendu du zinegotziak.

Abenduaren 31n lasterketa herrikoi guztien artean bereziena den **San Silvestre lasterketa** itzuliko da. 12: 00etan abiatuko da Urgitxieta plazatik eta izen-emateak abenduaren 1etik 28ra egin ahal izango dira triatlonsopelana.org webgunearen bitartez (600 plaza).

Horrela, etxeko txikienentzako eskaintza haurrentzako pentsatutako hainbat antzerki-emanaldietan oinarrituko da, hala nola, **"Munduari itzulia 80 egunetan"** (abenduak 16, Kurtzio Kultur Etxea, 18:00), **"Laika – Xirriquiteula"** (abenduak 17, Kurtzio Kultur Etxea, 18:00), "**Katagorriaren elezaharra"** (abenduak 30, Kurtzio Kultur Etxea, 18:00), **"Historiako obrarik onena"** (urtarrilak 3, Kurtzio Kultur Etxea, 18:00), **"Tenereko Zuhaitza"** (urtarrilak 4, Kurtzio Kultur Etxea, 18:00) eta **Gabonetako Haur Parkea** (abenduak 27,28 eta 29, 11:00-14:00 eta 17: 00-20:00, Urko), **Urte barri haur animazioa** (urtarrilak 1, Kurtzio Kultur Etxea, 13:00), umeentzako esperientzia sentsoriala **UNIVERS** (urtarrilak 2, Kurtzio Kultur Etxea, 17:00 eta 18:30) edo **Zirzira Ahots Taldearen kontzertu solidarioa** (abenduak 18, Kurtzio Kultur Etxea, 18:00).

Urtero legez, urtarrilaren 2tik 8ra **Izotz Pista** bat jarriko da Urgitxieta plazan, familian primeran pasatzeko aukera paregabea. Horrez gain, egun horietan, Lubekotik aterako den **Txu-Txu tren** batek Sopelako kaleak girotuko ditu 11:00-14:00 eta 17:00-20:00 bitartean.

Abenduaren 24an **Olentzerok eta Mari Domingik** Sopelako haurrak

bisitatuko dituzte. 17:00etan irtengo dira Larrabasterratik eta harrera egingo zaie Udaletxeko Plazan.

Azkenik, urtarrilaren 5ean, ohiko **kabalgatak eta errege magoei egindako harrerak** itxiko dituzte Gabonak. 18:00etan izango da Larrabasterratik eta harrera Udaletxeko plazan.

Olentzero eta Mari Domingi marrazki lehiaketa 2022

ADINA: 5-12 urte bitarteko ume eta gazteentzako marrazki lehiaketa.

GAIA: Olentzero eta Mari Domingi Sopelan.

TAMAINA: Gutxienez A4 (folio bat).

TEKNIKA: Edozein. Irudiak originalak izan behar dira, ez da kopiarik onartuko.

EPEA: Lanak aurkezteko azken eguna: abenduak 12, astelehena.

NON AURKEZTU BEHARKO DA? Kurtzio Kultur Etxean (Mendieta 11, Sopela). Astelehenetik ostiralera: 9:00etatik 14:00etara eta 16:00etatik 20:00etara. Asteburuetan: 11:00etatik 14:00etara eta 17:00etatik 20:00etara.

AURKEZTEKO ERA: Marrazkiak atzetik ezizen bat edukiko du eta kanpoan ezizen hori duen gutunazal itxi baten barruan egilearen datuak agertuko dira (izena, adina, helbidea eta telefonoa).

SARIAK: 3 sari banatuko dira abenduaren 24an udaletxeko plazan, arratsaldez, Olentzero eta Mari Domingi gauaren ospakizunean. Marrazki irabazlea gabonetako postalaren irudia izango da eta Olentzero eta Mari Domingi gaua iragartzeko erabiliko da.

Sopela gurea

ABENDUA / DICIEMBRE

ABENDUAK 1 DICIEMBRE
Osteguna/Jueves

CINCO LOBITOS

Genero ikuspegiko zinema-foruma/Cine-fórum con perspectiva de género
Tokia/Lugar**: Kurtzio Kultur Etxea**
Ordua/Hora**: 18:00**
Sarrera doan/Entrada gratuita
Gaztelaniaz/En castellano

ABENDUAK 2 DICIEMBRE
Ostirala/Viernes

ALDERRAY (TARTEAN TEATROA)

Nagusientzako antzerkia/Teatro para adultos
Tokia/Lugar**: Kurtzio Kultur Etxea**
Ordua/Hora**: 20:00**
Sarrera/Entrada**: 6,00 €**
Euskaraz/En euskera

ABENDUAK 3 DICIEMBRE
Larunbata/Sábado

ALBUM (FORMOL LABORATEGIA)

Gazte eta nagusientzako antzerkia/Teatro para jóvenes y adultos
Tokia/Lugar**: Kurtzio Kultur Etxea**
Ordua/Hora**: 20:00**
Sarrera/Entrada**: 6,00 €**
Euskaraz/En euskera

ABENDUAK 4 DICIEMBRE
Igandea/Domingo

ZUHAITZAK LANDATZEN ZITUEN GIZONA (GORAKADA)

Haur eta gazteentzako antzerkia/Teatro infantil y juvenil
Tokia/Lugar**: Kurtzio Kultur Etxea**
Ordua/Hora**: 18:00**
Sarrerak/Entrada**s: 4,00 € / 6,00 €**
Euskaraz/En euskera
Nori zuzenduta/Edades recomendadas**: ikuslego orokorra/**todos los públicos

ABENDUAK 11 DICIEMBRE
Igandea/Domingo

SPACE JAM. ARO BERRIA

Zinema familiarra/ Cine Familiar
Tokia/Lugar**: Kurtzio Kultur Etxea**
Ordua/Hora**: 18:00**
Sarrera doan/Entrada gratuita
Euskaraz/En euskera
Nori zuzenduta/Edades recomendadas**: ikuslego orokorra/**todos los públicos

ABENDUAK 15 DICIEMBRE
Osteguna/Jueves

THE FAREWELL

Genero ikuspegiko zinema-foruma/Cine-fórum con perspectiva de género
Tokia/Lugar**: Kurtzio Kultur Etxea**
Ordua/Hora**: 18:00**
Sarrera doan/Entrada gratuita
Gaztelaniaz/En castellano

ABENDUAK 16 DICIEMBRE
Ostirala/Viernes

MUNDUARI ITZULIA 80 EGUNETAN (GLU-GLU)

Haurrentzako antzerkia/Teatro infantil
Tokia/Lugar**: Kurtzio Kultur Etxea**
Ordua/Hora**: 18:00**
Sarrera/Entrada**: 4,00 € / 6,00 €**
Euskaraz/En euskera
Nori zuzenduta/Edades recomendadas**: 3-9 urte/**años

ABENDUAK 17 DICIEMBRE
Larunbata/Sábado

LAIKA (XIRRIQUITEULA)

Haurrentzako antzerkia/Teatro infantil
Tokia/Lugar**: Kurtzio Kultur Etxea**
Ordua/Hora**: 18:00**
Sarrera/Entrada**: 4,00 € / 6,00 €**
Euskaraz/En euskera
Nori zuzenduta/Edades recomendadas**: 4 urtetik aurrera/**a partir de 4 años

ABENDUAK 18 DICIEMBRE
Igandea/Domingo

ZIRZIRA AHOTS TALDEA

Kontzertu solidarioa/Concierto solidario
Tokia/Lugar**: Kurtzio Kultur Etxea**
Ordua/Hora**: 19:00**
Sarrera/Entrada**: 5,00 € (kontzertura sartzean erosi behar da, esku-diruz/**se debe comprar al entrar al concierto, en metálico**)**
Antolatzailea/Organiza**: Bakioko Kresala Elkartea**

ABENDUAK 22 DICIEMBRE
Osteguna/Jueves

AKELARRE

Genero ikuspegiko zinema-foruma/Cine-fórum con perspectiva de género
Tokia/Lugar**: Kurtzio Kultur Etxea**
Ordua/Hora**: 18:00**
Sarrera doan/Entrada gratuita
Gaztelaniaz/En castellano

ABENDUAK 24 DICIEMBRE
Larunbata/Sábado

OLENTZERO ETA MARI DOMINGI GAUA

Ordua/Hora**: 17:00**
Tokia/Lugar**: Larrabasterratik irten eta harrera udaletxeko plazan/**Salida desde Larrabasterra y recepción en la plaza del ayuntamiento

ABENDUAK 27-28-29 DICIEMBRE

UMEEN GABONETAKO PARKEA / PARQUE INFANTIL DE NAVIDAD

Ordutegia/Horario**: 11:00-14:00 eta/**y **17:00-20:00**
Tokia/Lugar**: Urko kiroldegia/**Polideportivo Urko

ABENDUAK 30 DICIEMBRE
Ostirala/Viernes

KATAGORRIAREN ELEZAHARRA (LA BALDUFA)

Haurrentzako antzerkia/Teatro infantil
Tokia/Lugar**: Kurtzio Kultur Etxea**
Ordua/Hora**: 18:00**
Sarrera/Entrada**: 4,00 € / 6,00 €**
Texturik gabe/Sin texto
Nori zuzenduta/Edades recomendadas**: 3 urtetik aurrera/**a partir de 3 años

ABENDUAK 31 DICIEMBRE
Larunbata/Sábado

SAN SILVESTRE HERRI LASTERKETA / CARRERA POPULAR SAN SILVESTRE

Ordua/Hora**: 12:00**
Tokia/Lugar**: Urgitxieta plaza**
Izen-emateak/Inscripciones: abenduak 1-28 diciembre **- triatlonsopelana.org (600 plaza/**plazas**)**
Prezioa/Precio**: 3,00 €**
Informazio gehiago/Más información**: triatlonsopelana.org**